

Huancavelica: 9 de cada 10 artesanas textiles son agredidas por sus parejas

En la sierra central de Huancavelica, una de las regiones con mayor pobreza extrema y más golpeada por el conflicto armado interno en el Perú, las mujeres son las principales lideresas y la principal fuerza laboral de las asociaciones de artesanía textil (el sector más activo de la región). No obstante, las mujeres huancavelicanas se encuentran en una grave situación de riesgo: 8 de cada 10 de ellas son agredidas física, psicológica o sexualmente por sus parejas ¹.

► Lo que se debe saber

Existen diversos estudios que demuestran que las dueñas de microemprendimientos y microempresas son agredidas por sus parejas, perjudicando su bienestar y ocasionándoles cuantiosos gastos y pérdidas para ellas y sus empresas. Sin embargo, aún se desconocía cómo la violencia contra las mujeres en relaciones de pareja (VcM) afecta a las asociaciones empresariales de mujeres, en zonas especialmente excluidas como Huancavelica.

En el año 2015, *Ruth Ventura Huamán* ² realizó un estudio demostrando que la VcM afecta gravemente a las mujeres de las asociaciones textiles de esta región. Luego de encuestar a 111 artesanas encontró que **9 de cada 10 sido agredidas por su pareja o expareja, alguna vez en su vida**. Las agresiones más frecuentes fueron amenazas e insultos (74.8 %), golpes, cachetadas y patadas (53 %) y la apropiación de sus ingresos (9 %).

Efectos para la asociación

La VcM ocasiona daños físicos y psicológicos que perjudican el bienestar personal y la productividad de las artesanas, afectando sin duda alguna a las asociaciones textiles a las que pertenecen. Las mujeres perdieron la concentración y bajaron su rendimiento de trabajo (24 %), dejaron de trabajar algunos días (15 %) o tuvieron dificultades o discusiones con sus colegas del trabajo (15 %).

Empobrecimiento de las artesanas

En muchos casos, las mujeres son las únicas aportantes a la economía de sus hogares y es probable que la VcM disminuya los ingresos económicos, cruciales para la subsistencia de ella y de la de los/las miembros/as de su hogar. Se debe considerar que 9 de cada 10 mujeres viven con su pareja y tienen hijos/as, y 4 de cada 10 mujeres agredidas tienen parejas que no trabajan actualmente.

► ¿Qué se puede hacer para mejorar esta situación?

Las acciones para prevenir la VcM, son una muy rentable inversión que repercutirá favorablemente en el bienestar de las mujeres artesanas y el desarrollo económico y competitivo de las asociaciones de artesanía textil. Considerando el estudio, las asociaciones, así como las instituciones que promueven la creación y desarrollo de asociaciones empresariales de mujeres, pueden realizar diversas acciones de prevención de la VcM, por ejemplo:

- Incorporar políticas organizacionales de prevención de la VcM.
- Implementar campañas internas de sensibilización, brindar talleres de empoderamiento y

¹ INEI (2015). *Encuesta Nacional Encuesta Demográfica y de Salud Familiar- ENDES 2014*. INEI, Lima.

² Ventura-Huamán, R. (2015). Niveles de violencia contra las mujeres en las Asociaciones de artesanía textil en Huancavelica, en el año 2014. *Revista San Martín Emprendedor*, 5(4), 99-109.



capacitación para todas las mujeres artesanas y sus familias.

- Brindar talleres para los hombres integrantes de la asociación, así como a las parejas de las mujeres artesanas, promoviendo un mayor nivel de reflexión y diálogo sobre la VcM.
- Campañas de sensibilización, charlas informativas a la comunidad y al público en general.

Adicionalmente, al ser un problema estructural en la región, las entidades estatales tienen un rol fundamental para erradicar la VcM. Pueden establecer rutas de apoyo interinstitucionales, brindar capacitación y sobre todo promover asociaciones público-privadas con entidades privadas o de la sociedad civil de la región, para generar más evidencia e información sobre la VcM y realizar acciones preventivas estratégicas.

Impacto de la VcM en las asociaciones de artesanía textil de Huancavelica

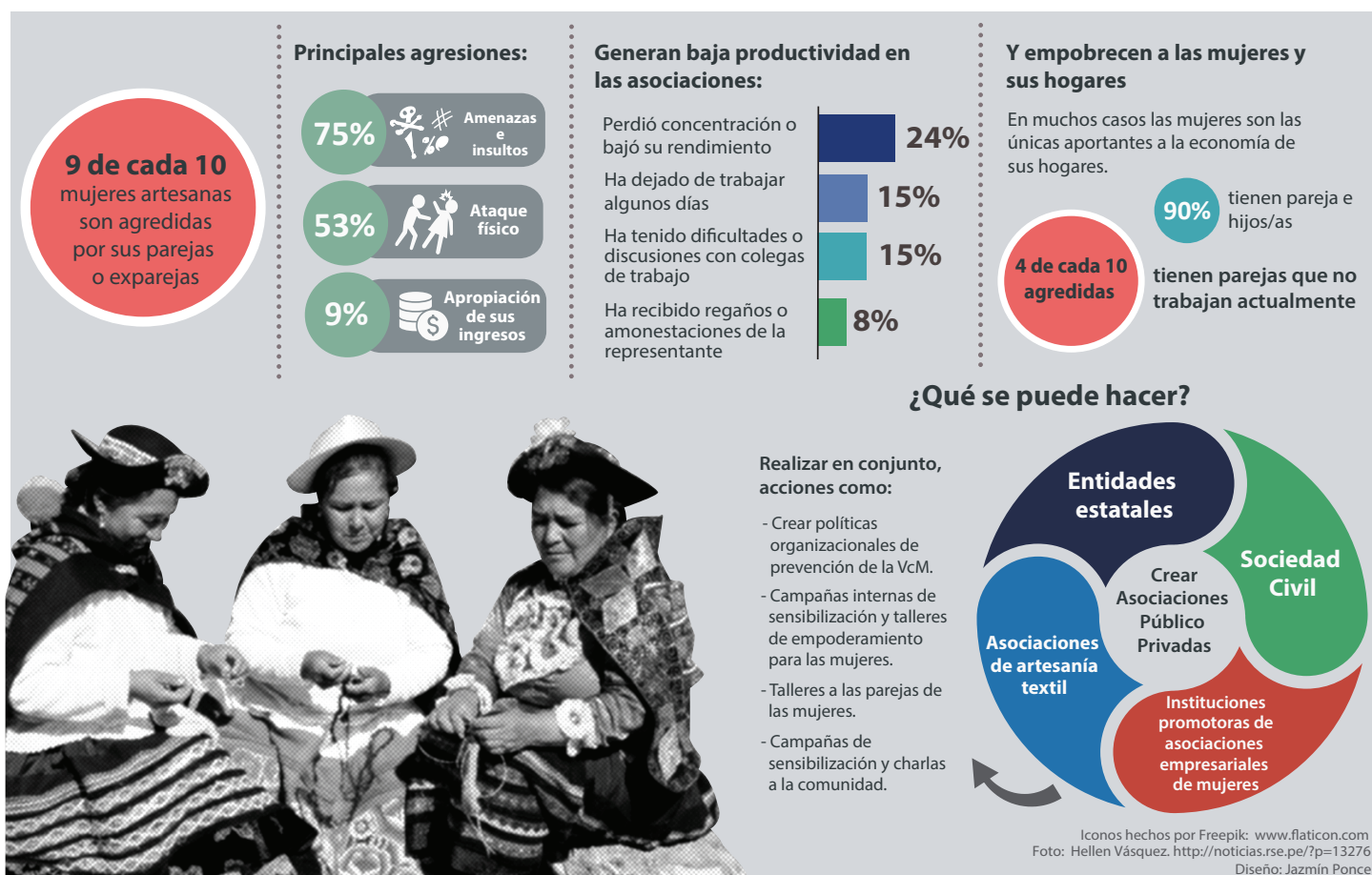

Publicado por

Deutsche Gesellschaft für
Internationale Zusammenarbeit (GIZ) GmbH

Domicilios de la Sociedad, Bonn y Eschborn, Alemania

Programa Regional ComVoMujer – Combatir la Violencia
contra las Mujeres en Latinoamérica
Pasaje Bernardo Alcedo 150,
Edificio Peruval, Piso 4,
San Isidro, Lima 27, Perú
T +51 - 1 - 4421101
E comvomujer@giz.de

Layout

Ira Olaleye

Versión

agosto 2016

La GIZ es responsable del contenido de la presente publicación.

En cooperación con

Universidad de San Martín de Porres, Lima, Perú

Por encargo del

Ministerio Federal alemán de
Cooperación Económica y Desarrollo (BMZ)

División

302 – Derechos humanos; libertad de religión;
igualdad de género; cultura y desarrollo

Direcciones de las
dos sedes del BMZ

BMZ Bonn
Dahlmannstraße 4
53113 Bonn, Alemania
T +49 228 99 535 - 0
F +49 228 99 535 - 3500

BMZ Berlin
Stresemannstraße 94
10963 Berlin, Alemania
T +49 30 18 535 - 0
F +49 30 18 535 - 2501

poststelle@bmz.bund.de
www.bmz.de